

Exposition

Émile Marcesche

(1868-1939)

capitaine d'industrie à Lorient

Dossier de presse



du **15** septembre au **2** décembre 2012

Archives municipales
Hôtel Gabriel - Enclos du port - Lorient

Ouvert du mardi au dimanche de 11h à 18h

Entrée libre & gratuite



Renseignements : 02 97 02 22 42 - archives@mairie-orient-http://archives.lorient.fr

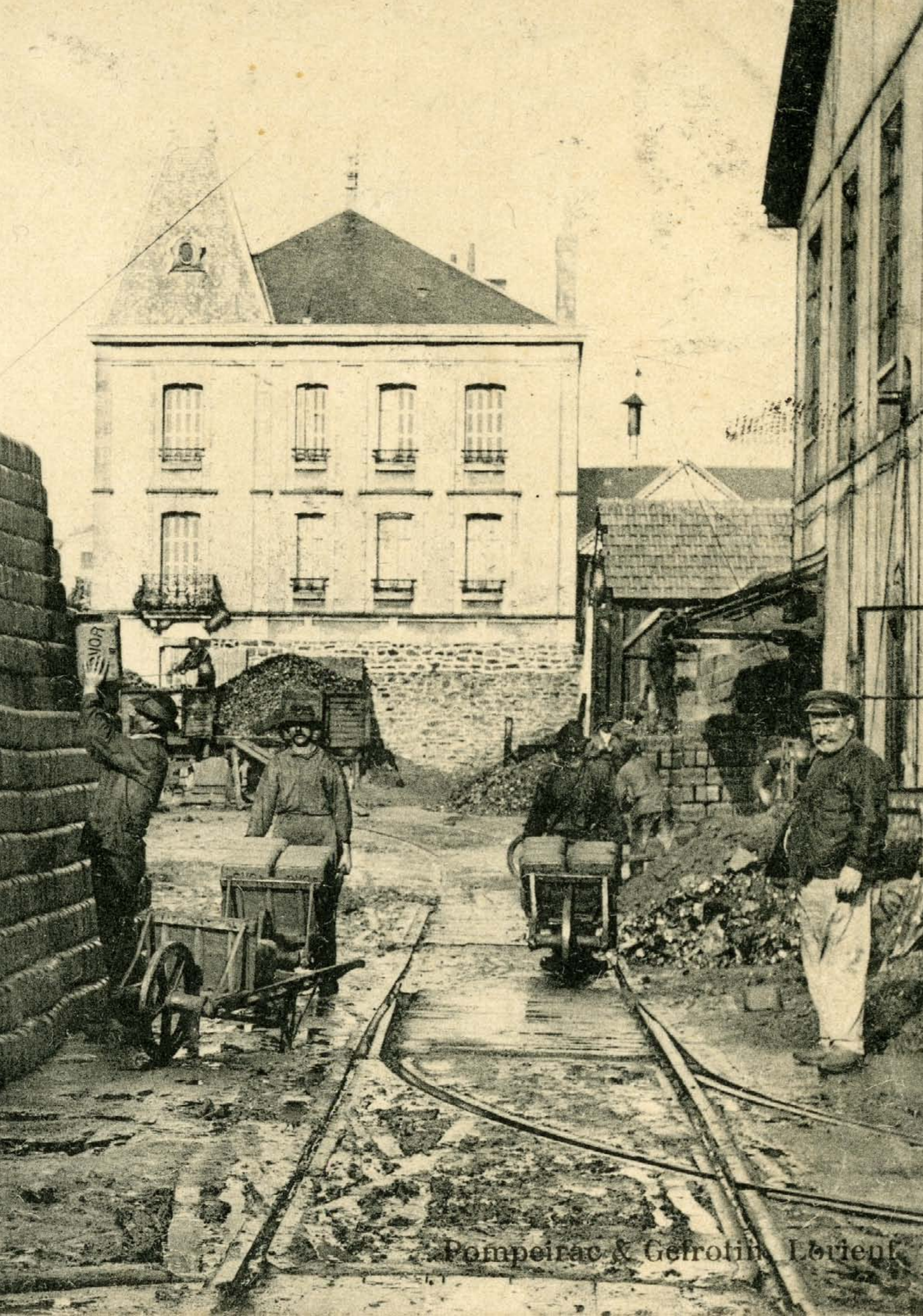

Édito

Garder les traces, mettre en valeur le patrimoine, constituer notre mémoire vive, transmettre la preuve historique, c'est tout le rôle des archives. Exposées à notre regard, ces sources documentaires reprennent vie et se soumettent à nos interrogations. Ainsi partagées, elles deviennent non seulement un élément de connaissance mais aussi un outil de compréhension de notre territoire.

L'exposition que nous consacrons à Émile Marcesche et l'ouvrage de Pascal Boisson s'inscrivent pleinement dans ce processus. En retraçant une destinée individuelle, celle d'un personnage central de l'histoire économique lorientaise et morbihannaise, ils invitent à méditer sur une aventure collective. À travers la trajectoire de ce Lorientais d'adoption, ensemble nous revisitons l'histoire de la ville.

Une ville qui traverse de grandes mutations économiques, notamment maritimes, qui sait s'adapter, rebondir, sans rien oublier de la nécessité des évolutions sociales.

Une ville qui fait preuve de courage, de dynamisme, de solidarité... Et c'est tout à l'image de Lorient, dans la convergence de ces valeurs qu'Émile Marcesche construit aussi son parcours.

Homme d'efforts, développeur d'idées, il a su diversifier ses activités et prendre toute sa part dans le développement de notre territoire, comme dans l'essor de notre équipement portuaire.

Président de la Chambre de commerce et d'industrie, l'originalité et le pragmatisme de cet entrepreneur peuvent alors faire exemple et se mettre au service d'une ambition départementale.

Esprit précurseur, il marque le mouvement social de son siècle en créant la première Caisse d'allocations familiales en France. Une initiative qui lui vaut d'acquérir une stature nationale et de laisser une empreinte sociale durable.

En définitive, dans la vie de cet homme, s'est révélé un tempérament purement lorientais.

Emmanuelle Williamson

Adjointe au Maire chargée de la culture et du patrimoine



Émile Marcesche... une personnalité qui a marqué Lorient dans la première partie du XX^e siècle.

Angevin d'origine, professeur, il s'installe à Lorient en 1895, s'y marie et se lance dans le commerce du coke et des poteaux de mines avec le pays de Galles. Rapidement, il diversifie ses activités : armement de chalutiers à vapeur, cidrerie industrielle, kaolins. Au sein de la Chambre de commerce et d'industrie dont il est le président pendant 18 ans, il participe activement au développement de Lorient, favorise le petit commerce avec l'ouverture de la Banque populaire du Morbihan, impulse la création de ports de pêche et de commerce modernes, d'envergure nationale. Philanthrope, il fonde en 1918 la première Caisse d'allocations familiales.

Parti de rien, méconnu ou oublié du grand public, parfois mieux reconnu à l'étranger, Émile Marcesche méritait bien une exposition.

L'exposition présente à la fois la trajectoire d'un homme d'exception et la transformation de l'économie lorientaise de la fin du XIX^e siècle à la Seconde Guerre mondiale. Elle est aussi l'occasion de préciser l'impact de l'industrie privée sur le territoire, d'évoquer l'évolution de la société et l'élan progressiste propre à cette première partie du XX^e siècle.

Abondamment illustrée, elle comprend aussi un volet artistique contemporain avec les œuvres de Patrick Le Corf sur la fabrique de charbon *Marcesche* à Kergroise.

Salle 1

L'homme et ses débuts dans l'industrie



Né le 7 mai 1868 à Lézigné en Maine-et-Loire, Émile Marcesche fils de menuisier, est un élève studieux, sérieux et doté d'une grande intelligence. À peine âgé de 18 ans, il est instituteur, et l'année suivante professeur titulaire de sciences physiques et naturelles à l'École primaire supérieure d'Angers.

En 1895, âgé alors de 27 ans, il effectue un séjour à Lorient chez son oncle paternel François Marcesche, secrétaire de mairie, et décide de s'y installer. Celui-ci lui présente une amie, Marie-Louise Chamaillard, dont il épouse en 1896 la nièce, Louissette Chamaillard. De cette union naissent six enfants.

En 1898, Émile Marcesche crée sa première entreprise de charbon en collaboration avec Achille Jotté-Latouche, puis Alexandre Bachelier en 1901. Il est confronté à l'inadaptation du port au commerce avec l'étranger : petite taille, mauvaise organisation, manque de grille de carénage. Cette entreprise ne dure que trois ans.

Le 7 mai 1901, le jeune entrepreneur s'associe avec les frères Auguste et Georges Quizille qui dirigent les *Établissements F. Delory*, une grande conserverie. Il collabore aussi avec Alphonse Sévène. Ces trois personnages l'aident à financer ses projets.

Émile Marcesche, un industriel innovant

Cette association aboutit à la création de la société en commandite simple *É. Marcesche et Cie*. Grâce à son alliance avec la famille Chamaillard, Émile Marcesche multiplie les rencontres dans le domaine des affaires, ce qui lui permet de fonder sa société d'importation de charbon anglais et, à partir de celle-ci, une compagnie de pêche à vapeur.

La maison *Marcesche et Cie* se développe considérablement grâce à l'Arvor, un navire à vapeur de 650 tonnes acheté en 1902. Il est capable de rentrer dans le port à toutes les marées et d'effectuer le déchargement avec une très grande rapidité. Mais l'entreprise doit cependant faire face à la concurrence des sociétés *Armoricaine de charbonnages* et *Bois et Charbon Le Brise*.



2017. LORIENT – Aspect des Quais du Port de Commerce
Déchargement d'un Charbonnier par la grue à vapeur du Quai de Rohan

Le port de commerce étant peu adapté, la société se déplace dans la zone de Kergroise. Elle développe alors son activité avec le commerce de quincailleries, des fers et métaux, des ardoises d'Angers et enfin de la scierie, ce qui va changer l'échelle de l'entreprise. À cette époque, la demande en charbon est très forte car c'est le moyen le plus efficace de se chauffer ou de faire tourner une entreprise. Émile Marcesche élargit alors sa gamme de produits avec de nouveaux procédés tels que le boulet *Bleu Arvor* à trois traits. L'entreprise innove non seulement dans les développements de ses produits, mais aussi dans ses locaux qui, en 1939, sont totalement électrifiés.

Une dimension internationale : *Marcesche & Co.* et la maîtrise du marché anglais

Ayant bien observé le marché anglais, Émile Marcesche comprend rapidement la nécessité d'exporter ses produits dans les pays du Nord. Il crée en 1913 une nouvelle société, *Marcesche & Co.*, au Royaume-Uni. Rapidement, la succursale de Cardiff connaît un essor considérable. Il développe parallèlement le chalutage à vapeur et en est reconnu comme pionnier par Alfred Brard, sénateur et vice-président de la Chambre du commerce. En 1904, naît la *Compagnie lorientaise de chalutage à vapeur* résultat de la fusion de la *Compagnie armoricaine de chalutage à vapeur* avec trois autres armements.

Le nouveau port de pêche, construit à partir de 1919 d'après le projet de l'ingénieur et polytechnicien Henri Verrière, est implanté dans la baie de Keroman. Inauguré en 1927, moderne, il se hisse au niveau des plus grands ports de pêche européens de par sa conception exceptionnelle.

27 ans à la Chambre de commerce

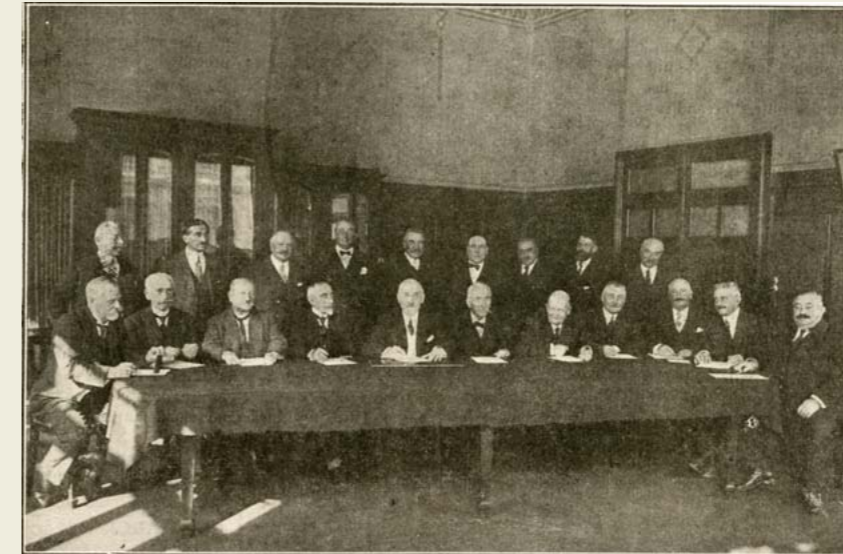

En 1910, Émile Marcesche entre à la Chambre de commerce en tant que simple commerçant lorientais. Il s'investit dans cette organisation en devenant secrétaire le 11 janvier 1911. Il est élu en 1920, à l'unanimité, président de la Chambre de commerce. À sa tête, É. Marcesche a pour projet d'améliorer les trafics commerciaux.

Les Kaolins

Le 2 décembre 1918, Jean Graves et Jean Vial cèdent leur concession d'exploitation du kaolin de Ploemeur à Émile Marcesche. Le 2 décembre 1918, les statuts sont établis et la société prend le nom de *Kaolins d'Arvor*. L'exploitation du kaolin est très bénéfique. En effet, ce matériau a de multiples usages : papeterie, porcelaine, faïence, caoutchouc, crèmes, parfums et poudres de beauté, produits pharmaceutiques, blanchiment de tissus.

La France consomme en période normale plus de 120 000 tonnes de kaolin par an alors qu'elle en produit 60 000. Une aubaine pour Émile Marcesche qui demande la construction d'une ligne de voie ferrée reliant Fort-Bloqué à Lorient.

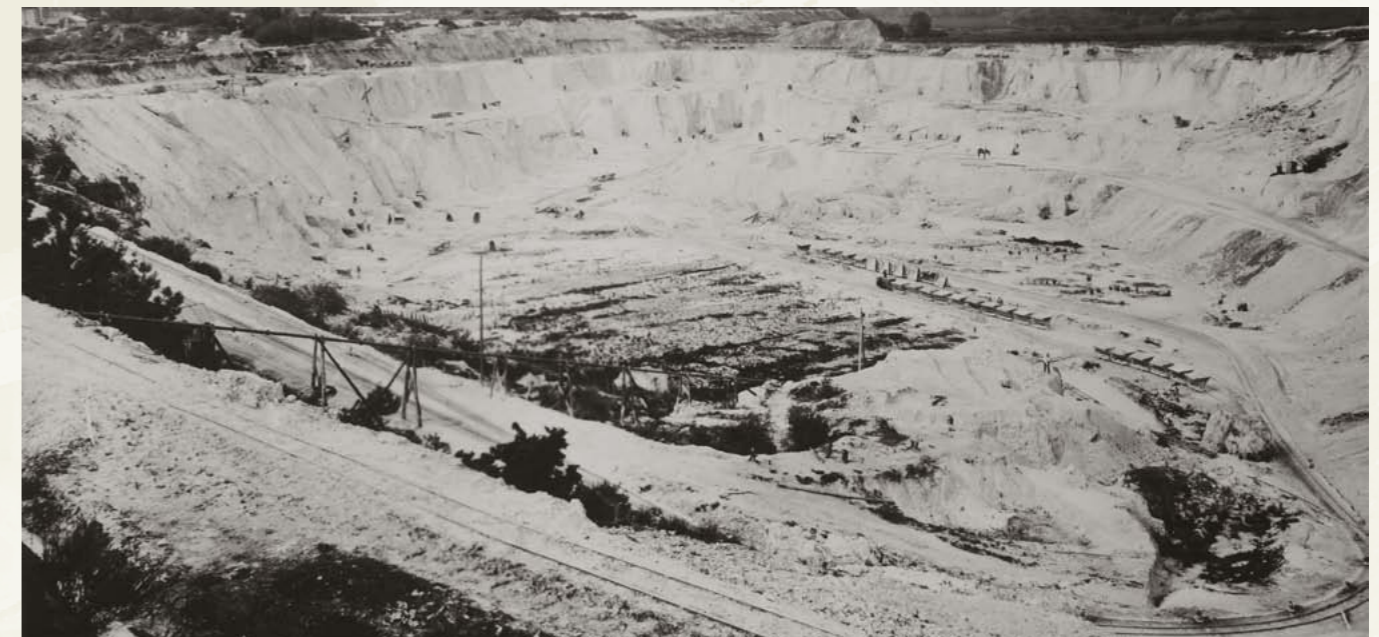

La cidrerie

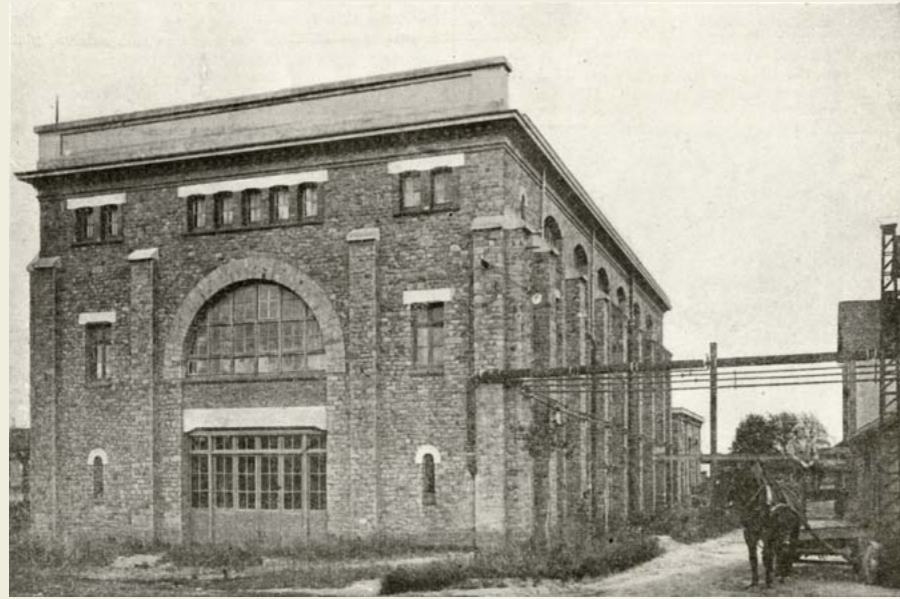

Dans la fabrication du cidre, Émile Marcesche à une fois de plus fait preuve de talent et d'originalité. Surpris de la mauvaise qualité du cidre produit en Bretagne, il décide de fonder en 1917 la *Cidrerie d'Arvor*, située rue du Blanc à Lorient. C'est une société anonyme au capital de 1 600 000 francs. La société a pour objet « l'exploitation industrielle et commerciale de la pomme par la fabrication et la vente du cidre et de l'alcool industriel et de tous sous-produits ». Le 28 décembre 1917, le conseil d'administration nomme Marcesche actionnaire majoritaire, président du conseil d'administration, et Ouizille vice-président. La cidrerie prend le nom de *Grande cidrerie de Lorient* en 1917.

Les pectines produites par la cidrerie apportent de grandes facilités dans les manipulations et des résultats excellents dans les hôpitaux. Le commerce des cidres et de ses dérivés se porte bien.

Salle 2

Un patron paternaliste



Émile Marcesche est un patron soucieux de l'amélioration des conditions de travail de ses employés. Ses mots d'ordre sont « ordre et sérieux », son travail est fait avec rigueur et efficacité. Toutes ses actions, menées conjointement avec la gestion des affaires de ses quatre entreprises, sont une réussite.

Dès 1905, Émile Marcesche crée une œuvre de mutualité pour le personnel de son usine de charbonnage. Cette Caisse de secours rend service en cas de maladie et apporte une petite retraite aux salariés. La première Caisse d'allocations familiales voit ainsi le jour en France le 29 janvier 1918. En 1922, Émile Marcesche devient le président de la Banque populaire morbihannaise, qui résulte de la fusion de sa banque avec celle de la Banque populaire créée en 1898.

En 1937, il est atteint d'une congestion cérébrale. Depuis cet accident, il se trouve très diminué et devient dépendant de sa fille Louise et de son gendre André Samzun. Il décède le 20 octobre 1939 d'une seconde congestion.

Lorient est en deuil. Plusieurs personnalités lui rendent hommage dans la presse locale. Émile Marcesche a non seulement constitué un puissant groupe industriel mais aussi imprimé sa marque sur la gouvernance du territoire : le *système Marcesche*.

Salle 3

Le groupe après 1939



C'est son gendre André Samzun qui devient président directeur général des charbonnages *Marcesche*. La société possède à Lorient de nombreux garages ou chantiers navals.

L'entreprise entreprend, après la guerre, la construction de maisons préfabriquées sous le nom de *Socor*. Par ailleurs, en dehors de Lorient, la société exerce le commerce du bois, possède des scieries, des menuiseries, des ateliers de charbonnages à Concarneau, Quimper, Pontivy, la Trinité-sur-mer et Bieuzy-Lanvaux.

En 1976, le groupe cesse son activité et, le 4 février 1977, le jugement de liquidations de biens est prononcé.

Salle 4

Un regard artistique sur la fabrique de charbon avec Patrick Le Corf



L'artiste Patrick Le Corf a un lien familial avec l'usine à charbon *Marcesche*. Ses ancêtres ont en effet donné une grande partie de leur vie au bon fonctionnement de cette industrie lorientaise. En commençant par son arrière-grand-père Charles Marzin, suivi par son grand-père Jean Emmanuel Le Corf, et enfin son père Charles Le Corf. Il leur rend hommage à travers ses souvenirs d'enfance et ses œuvres contemporaines.

Salle vidéo

Un espace est réservé aux témoignages sur le groupe *Marcesche*, à la fois le point de vue de la famille en particulier Marie-Madeleine Martinie, petite fille de l'industriel, et celui de salariés de la période de l'après guerre, concernant en particulier les armements et l'usine à charbon.

Émile Marcesche en quelques dates

- 1868** Naissance à Lézigné en Maine-et-Loire le 7 mai.
- 1887** Professeur de sciences physiques et naturelles à l'École primaire supérieure d'Angers.
- 1896** Mariage avec Louissette Chamaillard. Installation définitive à Lorient.
- 1898** Création de la société en nom collectif *Jotté-Latouche et Marcesche*.
- 1901** Dissolution de la société et, en contrepartie, fondation de l'entreprise en commandite simple *E. Marcesche & Cie*
- 1904** Création de la *Compagnie armoricaine de chalutiers à vapeur*.
- 1906** Élu président de l'Union générale des commerçants lorientais.
- 1911** Formation de la *Compagnie lorientaise de chalutage à vapeur*.
- 1913** Création de la société *É. Marcesche & Co.* à Cardiff.
- 1917** Création de la *Grande cidrerie de Lorient* le 13 décembre.
- 1918** Création de la première Caisse d'allocations familiales de France le 29 janvier. Fondation de la société *Kaolins d'Arvor* le 2 décembre.
- 1920** É. Marcesche élu président de la Chambre de commerce.
- 1922** Président de la Banque populaire morbihannaise (fusion de sa banque avec celle de la Banque populaire) le 12 février.
- 1925** Nommé Chevalier de la Légion d'honneur au titre de la marine marchande.
- 1935** Début du travail sur le dossier de l'aérodrome commercial et touristique de Lann-Bihoué.
- 1939** Décès d'Émile Marcesche à Lorient le vendredi 20 octobre.

Autour de l'exposition

Exposition « Émile Marcesche (1868-1939), capitaine d'industrie à Lorient »
Du 15 septembre au 2 décembre 2012
Hôtel Gabriel - Aile Est

Programme des actions de médiation envers le public

Conférences



> **9 octobre 2012** : conférence de **Pascal Boisson** sur Émile Marcesche. Pascal Boisson est né à Brest en 1964. Il vit et travaille actuellement à Lorient. Il a soutenu une thèse de doctorat d'histoire sur Émile Marcesche le 3 décembre 2010 à l'université de Bretagne Sud sous la direction du professeur Gérard Le Bouëdec. Elle est éditée sous une forme allégée et très largement illustrée, dans la collection *Histoire et Mémoire* des Archives.



> **30 octobre 2012** : Conférence de **Patrick Le Corf** sur son projet artistique autour de l'usine à charbon Marcesche de Kergroise. Patrick Le Corf est né à Enghien-les-Bains en 1950. Il a fait ses études à l'École des Beaux-arts de Lorient puis à l'École Nationale des Beaux-arts de Paris. Il vit et travaille à Bühl (Allemagne) et à l'île de Groix.

Visites en ville

Deux visites *Portraits de ville* sont prévues à 16 h conduites par des guides conférenciers agréés :

- > dimanche 28 octobre
- > dimanche 18 novembre

Il s'agit d'un parcours en ville sur le thème du commerce et de l'industrie et qui démarre dans l'exposition.

Tarif plein : 5 € - tarif réduit 3 € - gratuit pour les moins de 12 ans.

Visites guidées (gratuit)

> Des visites de l'exposition sont proposées à 15h00 un samedi par mois sous la conduite de l'historien Pascal Boisson, et les mardi 16 octobre et 13 novembre à 12h30.

Des visites pour les scolaires et autres groupes sont aussi prévues sur rendez-vous.

Pour les visites scolaires, un carnet de visite est mis à la disposition des élèves et des enseignants.

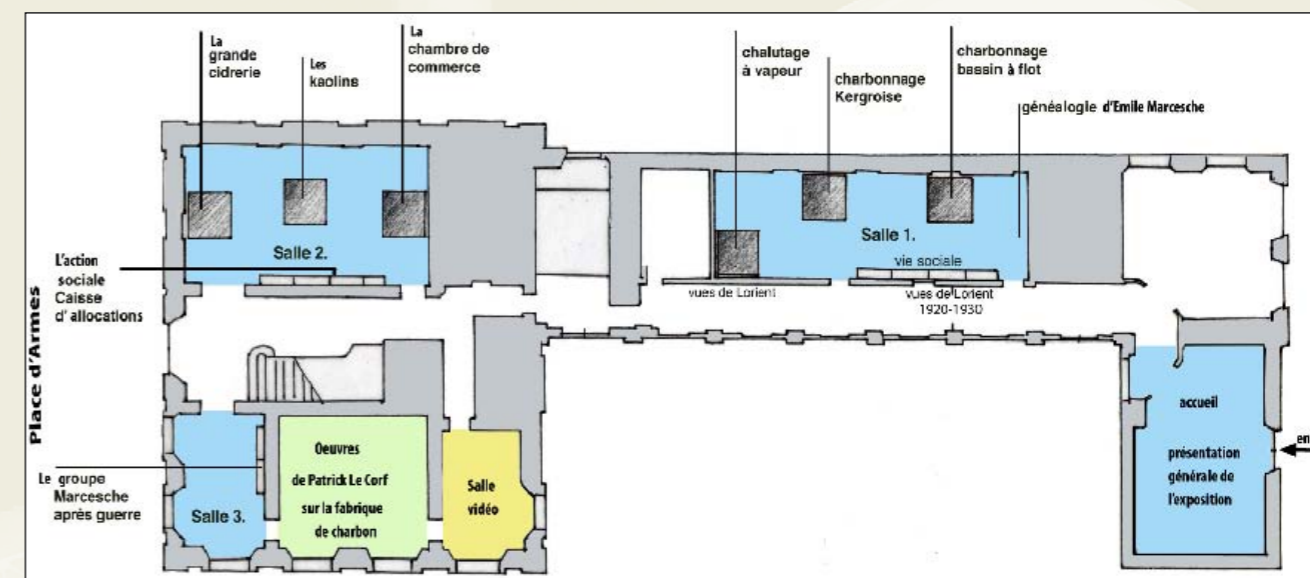

Scénographie

Dominique Richard, architecte DPLG
Tirages : Alyzès
Vidéos : Trigone production
Collections : Archives départementales du Morbihan
Archives municipales de Lorient
Chambre de commerce et d'industrie du Morbihan
Collections particulières

Informations pratiques

Exposition « Émile Marcesche (1868-1939), capitaine d'industrie à Lorient »
Hôtel Gabriel (aile Est) - Enclos du port - Lorient
Du 15 septembre au 2 décembre 2012
Du mardi au dimanche, de 11 h à 18 h
Entrée libre et gratuite

Réservation des visites guidées :

Archives municipales de Lorient :
Tél. 02 97 02 22 42
Fax : 02 97 02 22 92
archives@mairie-orient.fr

Réservation *Portraits de ville* :

Animation de l'architecture et du patrimoine
Hôtel Gabriel - Enclos du port - 56100 Lorient
Tél. 02 97 02 23 29 - Fax : 02 97 02 59 00
Visites scolaires : jduval@mairie-orient.fr
Tél. 02 97 02 59 14

Contacts presse

Patricia Drénou, commissaire d'exposition : 02 97 02 22 42
Direction de la communication : 02 97 02 22 20
(uniquement réservé aux journalistes)
Espace presse internet : www.orient.fr/1754.html

*Exposition réalisée avec le soutien du Conseil général du Morbihan,
la Direction des affaires culturelles région Bretagne (DRAC).*

*Avec l'aimable collaboration de Marie-Madeleine Martinie,
petite fille d'Émile Marcesche, et de l'historien Pascal Boisson.*

